

Dodawanie kamery wideodomofonu BCS do rejestratora BCS POINT

I. Dla wideodomofonów z firmware w wersji 1.0.

Nazwa urządzenia	BCS-P-NVR1604-4K-16P
ID Urządzenia	1
Język urządzenia	Polski
Model	BCS-P-NVR1604-4K-16P
Nr seryjny	210235T2AM316B000017
Wersja Firmware	B3121P21C00810
Data budowy	2017-07-24
Czas operacji	2 Dni 9 Godzin 32 Minut

A 'Zapisz' (Save) button is located at the bottom of the settings form.

1. Przechodzimy do zakładki Ustawienia>Kamery IP i klikamy dodaj lub modyfikuj, zależnie od tego czy dodajemy nowy kanał czy modyfikujemy już istniejący.

	Nr.	ID kamery	Adres IP	Port
<input type="checkbox"/>	1	D1	192.168.1.101	8000
<input type="checkbox"/>	2	D2	192.168.1.4	80
<input type="checkbox"/>	3	D3	192.168.1.116	80
<input type="checkbox"/>	4	D4	192.168.1.3	80
<input type="checkbox"/>	5	D5	192.168.1.153	80
<input type="checkbox"/>	6	D6	192.168.1.6	90
<input type="checkbox"/>	7	D7	192.168.1.96	80

2. Wypełniamy pola:

Dodaj więcej: Ręczne

Protokół: Ustawienia użytkownika

Ustawienia użytkownika: wybieramy dowolne ustawienia (np. Custom1)

Adres IP: fabrycznie 192.168.1.110

Użytkownika: admin (fabrycznie)

Hasło: admin (fabrycznie)

3. Klikamy przycisk „Protokół”. Wypełniamy pola:

Nazwa protokołu: RTSP (bez znaczenia)

Port: 554 (fabrycznie)

Protokół transmisji: UDP (fabrycznie)

Włącz strumień główny: wpisujemy następujący link RTSP: [cam/realmonitor?channel=01&subtype=0](rtsp://cam/realmonitor?channel=01&subtype=0)

Włącz strumień zastępczy: wpisujemy następujący link RTSP: [cam/realmonitor?channel=01&subtype=1](rtsp://cam/realmonitor?channel=01&subtype=1)

4. Wykonaj restart rejestratora.

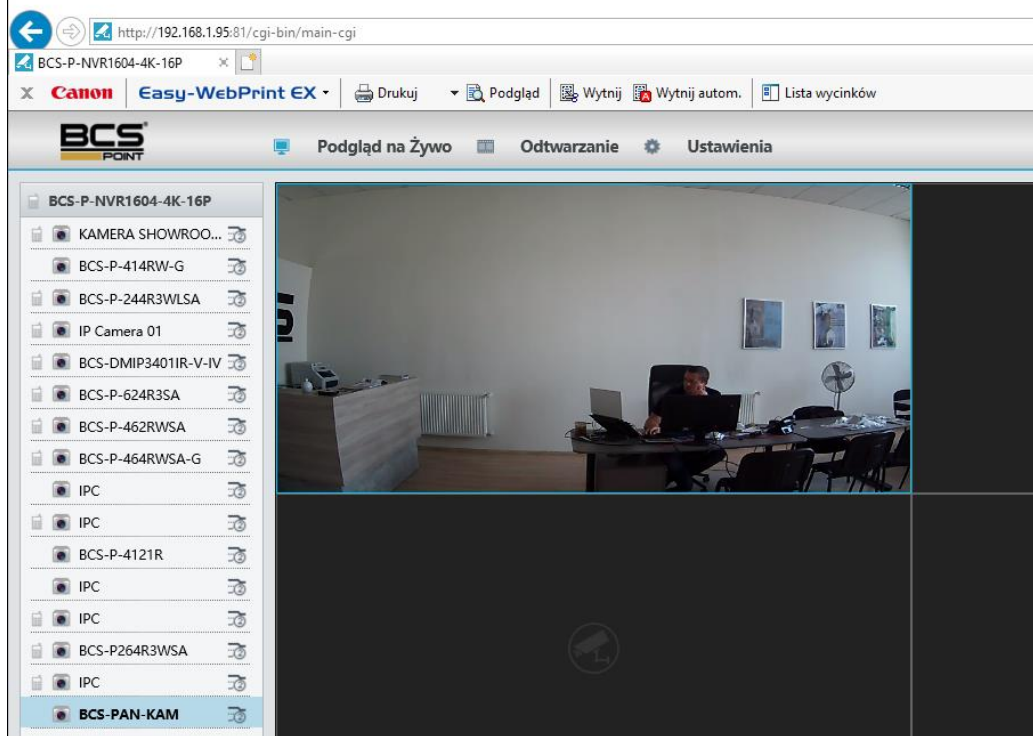

II. [Dla wideodomofonów z firmware w wersji 3.0 lub wyższej.](#)

W przypadku wideodomofonów z wersją firmware 3.0 lub wyższą sposób dodawania kamery wideodomofonu do rejestratorów BCS Point jest identyczny jak w punkcie I., wymaga jednak aktualizacji wersji Firmware rejestratora do wersji „26” lub wyższej.